UNIWERSYTET IM. ADAMA MICKIEWICZA W POZNANIU
Biuro Wsparcia Osób z Niepełnosprawnościami

UNIWERSYTET OTWARTY
DLA WSZYSTKICH

Informator dla osób z niepełnosprawnościami

AUTORZY:

Anna Rutz

Krzysztof Osóbka

Bartosz Zakrzewski

Henryk Lubawy

Szymon Hejmanowski

Jakub Wieczorek

Anna Nabiałek

Izabela Komar-Szulczyńska

Uniwersytet im. Adama Mickiewicza w Poznaniu
Biuro Wsparcia Osób z Niepełnosprawnościami

ul. Grunwaldzka 6 pok. 114
60-780 Poznań

tel. 61 829 20 55
tel. 61 829 22 43

Zrzeszenie Studentów Niepełnosprawnych UAM „Ad Astra”

ul. Grunwaldzka 6 pok. 114
60-780 Poznań

e-mail: ad-astra@amu.edu.pl

INFORMATOR

BIURA WSPARCIA OSÓB Z NIEPEŁNOSPRAWNOŚCIAMI

Drodzy Studenci i Doktoranci!

Niniejszy informator zawiera wiadomości dotyczące kompleksowego wsparcia, które nasza uczelnia oferuje osobom z różnego rodzaju trudnościami wynikającymi ze stanu zdrowia m.in. z niepełnosprawności. Warto pamiętać, gdzie i jak zgłosić się po wsparcie samemu, bądź co podpowiedzieć koleżance czy koledze doświadczającemu trudności w procesie studiowania, które wynikają właśnie z sytuacji zdrowotnej.

W informatorze znajdują się różne formy proponowanych rozwiązań, które zależą od rodzaju problemu. Warto podkreślić, że każdy rodzaj pomocy ma na celu budowanie równych warunków w dostępie do kształcenia i prowadzeniu działalności naukowej dla wszystkich osób z niepełnosprawnościami oraz umożliwienie im uwolnienia potencjału, nie ma zaś służyć wyręczaniu ich z obowiązków czy pobłażliwemu traktowaniu.

Wszelkie wsparcie udzielane jest na wniosek zainteresowanej osoby. Dlatego tak ważne jest, aby o możliwościach uzyskania pomocy wiedziało jak najwięcej potencjalnych odbiorców.

Owocnej lektury!

SPIS TREŚCI

Studenci i doktoranci z niepełnosprawnościami – informacje ogólne 8

Stypendium dla osób niepełnosprawnych 10

Racjonalne Dostosowania Procesu Kształcenia 11

Asystent dydaktyczny dla osoby z niepełnosprawnością 12

Wsparcie dla osób z niepełnosprawnością wzroku 14

Stanowiska komputerowe dla osób z niepełnosprawnością wzroku 14

Akademicka Biblioteka Cyfrowa 15

Pracownia Biblioteki Książki Mówionej 15

Wsparcie dla osób z niepełnosprawnością słuchu 18

Lektoraty języka angielskiego w Multimedialnej Pracowni Nauki Języków Obcych 18

Wypożyczalnia systemu FM 20

Dostępność UAM do potrzeb osób z niepełnosprawnością ruchu 20

Pokoje przystosowane do potrzeb osób z niepełnosprawnościami w domach studenckich UAM 22

Transport dla osób z niepełnosprawnością ruchu 24

Wsparcie psychologiczne 26

Psychologiczny konsultant ds. trudności w procesie studiowania 26

Poradnia Rozwoju i Wsparcia Psychicznego 27

Zajęcia logopedyczne 27

Lektorat dla studentów z trudnościami poznawczymi 29

Sport studentów z niepełnosprawnościami 30

Alternatywne zajęcia w-f i sekcje sportowe dla studentów z niepełnosprawnościami 30

Obozy rekreacyjno-sportowe i szkoleniowe 32

Program Erasmus+ 34

Zrzeszenie Studentów Niepełnosprawnych UAM „Ad Astra” 36

Koło Miłośników Języka „Papillon” 37

Aktywny Samorząd Moduł II 37

STUDENCI I DOKTORANCI Z NIEPEŁNOSPRAWNOŚCIĄ

INFORMACJE OGÓLNE

Uniwersytet im. Adama Mickiewicza w Poznaniu jako jeden z pierwszych w Polsce realizuje strategię Uniwersytetu Otwartego dla wszystkich, w tym także dla osób z niepełnosprawnościami. Wychodząc naprzeciw potrzebom tej grupy, oferujemy szereg pomocy, m.in.:

- stypendium dla osób niepełnosprawnych,
- Racjonalne Dostosowania Procesu Kształcenia,
- wsparcie asystenta dydaktycznego i tłumacza języka migowego,
- wypożyczalnia sprzętu wspomagającego osoby z niepełnosprawnością słuchu i/ lub wzroku,
- lektoraty języka angielskiego dla studentów i doktorantów nie(do)słyszących w Multimedialnej Pracowni Nauki Języków Obcych,
- zajęcia z praktycznej nauki języka polskiego dla studentów nie(do)słyszących,
- lektoraty dla studentów z trudnościami poznawczymi,
- zajęcia logopedyczne,
- wsparcie Psychologicznego konsultanta ds. trudności w procesie studiowania,
- działalność Poradni Rozwoju i Wsparcia Psychicznego,
- transport na zajęcia dydaktyczne dla osób z trudnościami w poruszaniu się,

Biuro Wsparcia Osób z Niepełnosprawnościami

ul. Grunwaldzka 6
pok. 114, 60-780 Poznań
bon@amu.edu.pl
tel.: 61 829 20 55 / 22 43

• stanowiska komputerowe wyposażone w sprzęt wspomagający dla osób nie(do)widzących,
• przystosowane miejsca w domach studenckich (w tym pokoje z komunikatami świetlnymi dla osób nie(do)słyszących w DS. Zbyszko, Jagienka oraz w DS. Hanka),
• udział w obozach sportowych i szkoleniowych (m. in Letniej Szkole Języka Angielskiego, Spotkaniu Adaptacyjnym Studentów I roku),
• działalność Zrzeszenia Studentów Niepełnosprawnych „Ad Astra".

STYPENDIUM

DLA OSÓB NIEPEŁNOSPRAWNYCH

Stypendium dla osób niepełnosprawnych przysługuje studentom i doktorantom, którzy posiadają aktualne orzeczenie o stopniu niepełnosprawności.

O stypendium to nie mogą ubiegać się osoby, które skończyły już jeden kierunek studiów. Wyjątek stanowią sytuacje, gdy student kontynuuje studia po ukończeniu studiów pierwszego stopnia w celu uzyskania tytułu zawodowego magistra lub równorzędnego, jednak nie dłużej niż przez okres trzech lat albo gdy niepełnosprawność powstała w trakcie studiów bądź po uzyskaniu tytułu zawodowego. Zasady te obowiązują niezależnie od kierunku, wydziału i uczelni, na której odbywane są studia. Stypendium dla osób niepełnosprawnych student może otrzymywać wyłącznie na jednym, wskazanym przez siebie kierunku studiów. Student ubiegający się o stypendium dla osób niepełnosprawnych generuje wniosek w USOS web, a następnie składa go razem z załącznikami w dziekanacie. Obowiązkowym załącznikiem do wniosku jest orzeczenie o stopniu niepełnosprawności wydane przez zespół orzekający. Stypendium dla osób niepełnosprawnych przyznawane jest na rok akademicki, ale na czas nie dłuższy niż do końca okresu ważności orzeczenia o stopniu niepełnosprawności.

Więcej szczegółów na stronie:
www.amu.edu.pl/studenci/przewodnik_studenta/pomoc-materialna-i-domy-studenckie/swiadczenia-pomocy-socjalnej

RACJONALNE DOSTOSOWANIE PROCESU KSZTAŁCENIA

DLA OSÓB Z NIEPEŁNOSPRAWNOŚCIAMI

Racjonalne dostosowania procesu kształcenia (w skrócie RD) przysługują każdemu studentowi UAM z niepełnosprawnością, który otrzyma stosowną zgodę władz dziekańskich swojego wydziału.

Osoby z niepełnosprawnościami w ramach RD mogą wnioskować m.in. o:

- zmianę sposobu uczestnictwa w zajęciach (np. poprzez odrobienie nadliczbowych godzin nieobecności związanych z niepełnosprawnością) lub też prawo do obecności podczas zajęć osoby wspomagającej (asystenta, tłumacza jęz. migowego etc.).
- zmianę terminu i/lub miejsca zaliczenia/egzaminu,
- zmianę organizacji sesji egzaminacyjnej,
- wydłużenie czasu trwania egzaminu/zaliczenia (o 50% czasu podstawowego),
- zmianę formy zaliczenia/egzaminu (pisemna/ustna).

Jak uzyskać taką pomoc?

1. Zgłoś się do Biura Wsparcia Osób z Niepełnosprawnościami.
2. Przynieś na spotkanie w Biurze dokumenty poświadczające Twój stan zdrowia (np. orzeczenie o stopniu niepełnosprawności).
3. Na spotkaniu w Biurze wypełnij Wniosek o przyznanie Racjonalnych dostosowań procesu kształcenia dla studentów/ doktorantów z niepełnosprawnością lub z trudnościami w uczeniu się. Pamiętaj o uzyskaniu opinii przedstawiciela Biura.
4. Wypełniony wniosek dostarcz do dziekana/prodziekana, a w przypadku doktorantów do kierownika studiów doktoranckich Twojego wydziału.
5. Po otrzymaniu zgody dziekana/kierownika studiów doktoranckich poinformuj w terminie 14 dni o fakcie posiadania zgody na RD wszystkich prowadzących Twoje zajęcia w danym semestrze.

UWAGA! Jeśli masz trudność w komunikacji, dostarcz do Biura listę prowadzących zajęcia w Twojej grupie. Pamiętaj o jej aktualizacji, jeśli zmieni się semestr lub w trakcie semestru zmienią się prowadzący.

ASYSTENT DYDAKTYCZNY

DLA OSOBY Z NIEPEŁNOSPRAWNOŚCIĄ

Osoby z niepełnosprawnościami mają możliwość skorzystania ze wsparcia asystenta dydaktycznego. Zainteresowany taką pomocą samodzielnie wskazuje osobę, która będzie pełnić rolę asystenta.

Asystentem może zostać kolega lub koleżanka z roku, bądź inna osoba wska-zana przez studenta. Członek rodziny osoby z niepełnosprawnością może zostać asystentem tylko w uzasadnionych przypadkach.

Jaka pomoc?

Przykładowe formy pomocy:

- asysta w dotarciu (tzw. transport zewnętrzny) na zajęcia objęte planem studiów,
- asysta w przemieszczaniu się po uczelni (tzw. transport wewnętrzny),
- pomoc w sporządzaniu notatek, kserowaniu,
- pomoc w korzystaniu z zasobów bibliotecznych,
- inna pomoc (po wcześniejszym uzgodnieniu z Biurem).

UWAGA! Zakres pracy asystenta obejmuje wyłącznie wsparcie procesu kształcenia na studiach i działalności naukowej osoby z niepełnosprawnością. Inne rodzaje zajęć nie będą brane pod uwagę przy obliczaniu łącznej liczby godzin pracy asystenta.

JAK UZYSKAĆ ASYSTENTA?

KROK PO KROKU:

1. Zgłoś się do Biura Wsparcia Osób z Niepełnosprawnościami przy ul. Grunwaldzkiej 6 pok. 114.

2. Przynieś na spotkanie w Biurze dokumenty poświadczające Twój stan zdrowia (np. orzeczenie o stopniu niepełnosprawności).

3. Na spotkaniu w Biurze wypełnij Wniosek o przyznanie asystenta dydaktycznego dla osób z niepełnosprawnością. Pamiętaj o uzyskaniu opinii przedstawiciela Biura.

4. Wypełniony wniosek dostarcz do dziekana/prodziekana Twojego wydziału, a w przypadku doktorantów do kierownika studiów doktoranckich.

5. Po uzyskaniu zgody dziekana/kierownika studiów doktoranckich zgłoś się z asystentem do dziekanatu, by podpisać umowę zlecenie na świadczenie usług asystenckich.

WSPARCIE DLA OSÓB
Z NIEPEŁNOSPRAWNOŚCIĄ WZROKU

Stanowiska komputerowe dla osób z niepełnosprawnością wzroku

Osoby z niepełnosprawnością wzroku mogą skorzystać ze stanowisk komputerowych wyposażonych w skaner, a także w specjalistyczne oprogramowanie typu screenreader i oprogramowanie powiększające, które umożliwiają samodzielną pracę zarówno osobom niewidomym, jak i słabowidzącym. Skaner wraz z oprogramowaniem OCR - rozpoznającym tekst - umożliwia przetworzenie książek z biblioteki do postaci odczytywanej przez „mówiący komputer". Ponadto w bibliotekach znajdują się powiększalniki pomagające czytać osobom o bardzo ograniczonym widzeniu. Sprzęt ten umożliwia samodzielne i bieżące korzystanie z zasobów bibliotecznych.

Stanowiska takie znajdują się w:

- Bibliotece Kampusu Ogrody,
- Bibliotece Wydziału Nauk Politycznych i Dziennikarstwa,
- Bibliotece Wydziału Fizyki,
- Bibliotece Wydziału Historii,
- Bibliotece Wydziału Filologii Polskiej i Klasycznej,
- Bibliotece Wydziału Neofilologii,
- Bibliotece Uniwersyteckiej (ul. Ratajczaka),
- Pracowni Biblioteki Książki Mówionej (sala 06 poziom -1 budynku Collegium Novum al. Niepodległo-ści 4).

Akademicka Biblioteka Cyfrowa

W ramach projektu Akademicka Biblioteka Cyfrowa (w skrócie ABC), który realizujemy we współpracy z kilkunastoma szkołami wyższymi z kraju, zapewniamy dostęp do zbiorów książek i podręczników akademickich już wcześniej przetworzonych i zaadaptowanych do postaci cyfrowej możliwej do odczytu mową syntetyczną. ABC to platforma internetowa, z której można pobierać zaadaptowane książki w dowolnym miejscu. Ponieważ prawo autorskie zezwala na przetwarzanie i udostępnianie utworów nim objętych jedynie osobom z niepełnosprawnością (tzw. dozwolony użytek dla dobra osób niepełnosprawnych), student może skorzystać z zasobów ABC jedynie po zarejestrowaniu. Po rejestracji można korzystać z zasobów Akademickiej Biblioteki Cyfrowej z każdego komputera podłączonego do Internetu.

Link do ABC:
www.henrykl.home.amu.edu.pl/biblioteka-dla-niewidomych

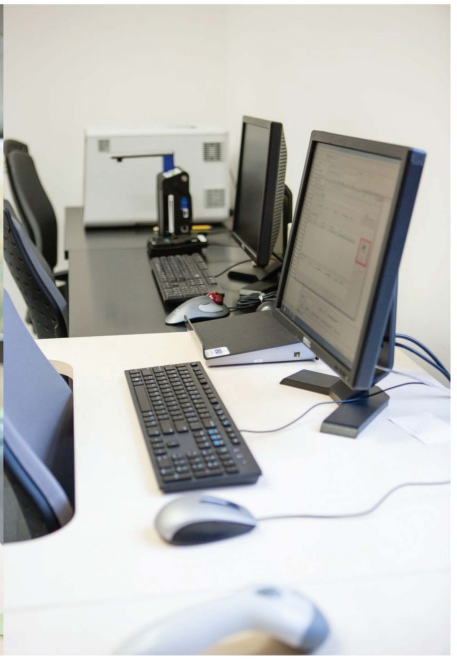

Pracownia Biblioteki Książki Mówionej

- 3 stanowiska komputerowe, przystosowane do potrzeb osób z niepełnosprawnością wzroku, wyposażone w oprogramowanie powiększające i udźwiękawiające środowisko Windows.
- Oprogramowanie rozpoznające skanowany tekst.
- Wysokiej jakości skaner formatu A3.
- Wysokiej jakości drukarka brajlowska (ponad 100 stron na godzinę).
- Powiększalnik (powiększenie do 72 razy i wiele dodatkowych funkcji).
- Wysokiej jakości notatnik brajlowski wyposażony w 32-znakowy monitora brajlowski i oprogramowanie.

Wypożyczalnia przy Pracowni Biblioteki Książki Mówionej

- 6 odtwarzaczy książek w formacie DAISY, audio czy plików tekstowych.

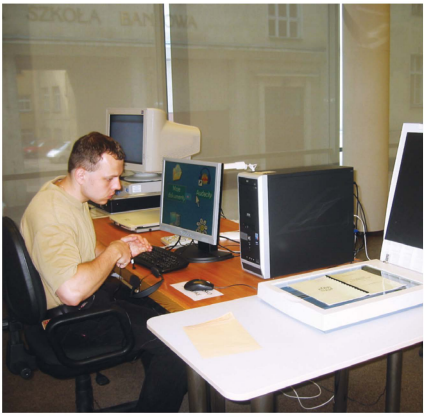

WOLONTARIUSZE

MILE WIDZIANI

Interesuję Cię działalność Pracowni i masz ochotę pomóc w adaptacji materiałów drukowanych dla osób niewidomych? Nic prostszego.

Zapraszamy do kontaktu z Panem Bartoszem Zakrzewskim:
bartosz@amu.edu.pl
tel. 61 829 37 89

Dyżury specjalistów:

mgr Bartosz Zakrzewski
Starszy Specjalista ds. osób z niepełnosprawnością wzroku
poniedziałek, wtorek, czwartek, piątek
od 10:00 do 13:00
Pracownia Biblioteki Książki Mówionej,
al. Niepodległości 4 pok. 06 B. (możliwość spotkania poza dyżurem po wcześniejszym ustaleniu)
e-mail: bartosz@amu.edu.pl
tel. 61 829 37 89

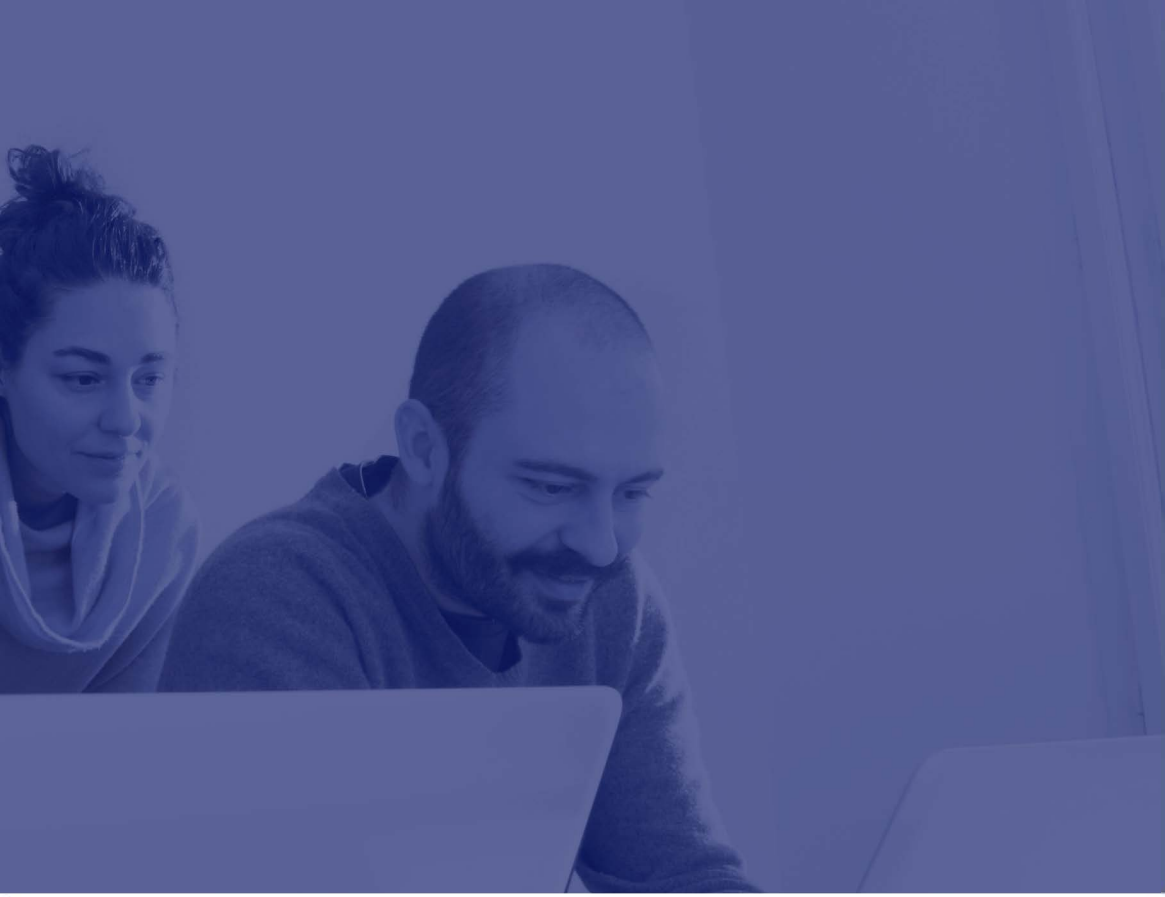

mgr Henryk Lubawy

Starszy Specjalista ds. osób z niepełnosprawnością wzroku; administrator profilu UAM w Akademickiej Bibliotece Cyfrowej

poniedziałek, środa, piątek od 12:00 do 13:00

Biblioteka przy ulicy Szamarzewskiego 89. (możliwość spotkania poza dyżurem po wcześniejszym ustaleniu) e-mail: henrykl@amu.edu.pl

WSPARCIE DLA OSÓB
Z NIEPEŁNOSPRAWNOŚCIĄ SŁUCHU

Lektoraty języka angielskiego w Multimedialnej Pracowni Nauki Języków Obcych

W Studium Językowym UAM funkcjonuje Multimedialna Pracownia Nauki Języków Obcych dla studentów i doktorantów z niepełnosprawnościami wzroku i słuchu. Pracownia mieści się na parterze w salach 24 i 24a w budynku Collegium Chemicum, ul. Grunwaldzka 6.

Co oferujemy?

- zajęcia w małych grupach (max. 4 os.),
- indywidualne podejście do każde-go uczestnika,
- metody dostosowane do potrzeba naszych uczestników,
- możliwość zajęć z tłumaczem języ-ka migowego,
- sale multimedialne z pętlą indukcyjną.

Multimedialna Pracownia Nauki Języków Obcych oferuje zajęcia prowadzone przez doświadczonych lektorów w małych grupach lub indywidualnie. Podstawową zaletą naszych zajęć jest możliwość bezpośredniego kontaktu z lektorem lub z lektorem współpracującym z tłumaczem języka migowego. Wychodzimy z założenia, że każda osoba z wadami słuchu lub wzroku przy odpowiednim wsparciu i uwzględnieniu jej specjalnych potrzeb edukacyjnych może nauczyć się języka obcego. Bezpośredni kontakt ułatwia zarówno wybór właściwej metody nauczania i uczenia się, jak również pracę nad prawidłową wymową. W naszej pracowni dysponujemy różnymi urządzeniami wspomagającymi wizualizację przerabianego materiału np. tablice interaktywne, projektory i ruchome flipcharty, skanery, tablice magnetyczne i korkowe, itp. Podczas zajęć wykorzystywane są wszystkie możliwe kanały poznawczozmysłowe włączając w to przestrzeń i ruch.

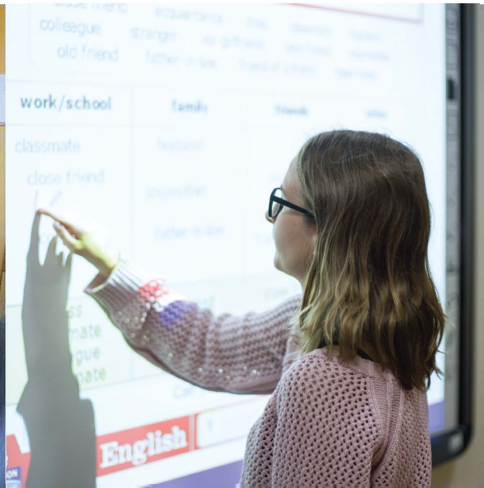

JAK ZAPISAĆ SIĘ NA LEKTORATY?

Zgłoś się do lektorek Studium Językowego UAM:
mgr Anna Nabiałek
annanab@amu.edu.pl
mgr Izabela Komar-Szulczyńska
isabel@amu.edu.pl

Zajęcia w grupie dla osób niesłyszących wspomaga swoją obecnością tłumaczka języka migowego:
mgr Joanna Nehring
jnehring@amu.edu.pl

Praktyczna nauka języka polskiego dla osób z niepełnosprawnością słuchu

Zajęcia te mają na celu zwiększenie sprawności językowej w zakresie rozumienia tekstów, pisania, czytania oraz wzmocnienie kompetencji językowej w zakresie praktycznego użycia języka w codziennej sytuacji komunikacyjnej. Wiedza zdobyta na tym kursie ma być przede wszystkim pomocna przy pisaniu wszelkich prac zaliczeniowych, kolokwiów czy prac dyplomowych.

Proponowane tematy mogą zostać zmienione, gdy będzie taka potrzeba. Zajęcia odbywają w Instytucie Filologii Polskiej ul. Fredry 10, sala 310. W celu ustalenia terminu spotkań należy kontaktować się z **dr Karoliną Rutą**
karuta@amu.edu.pl

Tłumacz języka migowego

Osoby posługujące się polskim językiem migowym (PJM) mogą otrzymać wsparcie tłumacza języka migowego podczas zajęć dydaktycznych i innych spraw związanych ze studiowaniem. Jak uzyskać taką pomoc?

1. Zgłoś się do Biura Wsparcia Osób z Niepełnosprawnościami.
2. Przynieś na spotkanie w Biurze dokumenty poświadczające Twój stan zdrowia (np. orzeczenie o stopniu niepełnosprawności, a w razie jego braku zaświadczenie lekarskie).
3. Wypełnij Wniosek o przyznanie tłumacza języka migowego.
4. Tłumacz języka migowego rozlicza się ze swojej pracy na podstawie karty pracy.

Wypożyczalnia systemu FM

System FM jest przenośnym urządzeniem kompatybilnym z aparatami słuchowymi różnego typu, który dodatkowo wspomaga słyszenie. Można użyć go na wykładach, ćwiczeniach lub innych zajęciach związanych ze studiami. Osoby z niepełnosprawnością słuchu mogą wypożyczyć taki sprzęt na okres semestru z możliwością jego przedłużenia. By wypożyczyć system FM, zapraszamy do:

Biura Wsparcia Osób
z Niepełnosprawnościami
ul. Grunwaldzka 6, pok. 114
tel. 61 829-20-55 lub 22 43,
e-mail: bon@amu.edu.pl.

DOSTĘPNOŚĆ UAM

DO POTRZEB OSÓB Z NIEPEŁNOSPRAWNOŚCIĄ RUCHU

Zdecydowana większość obiektów, w tym budynków dydaktycznych, naukowo-badawczych, sportowych oraz domów studenckich jest dostosowana do potrzeb osób z niepełnosprawnością ruchu.

W pełni przystosowane są obiekty:

- Wydziału Biologii,
- Wydziału Historii,
- Wydziału Archeologii,
- Wydziału Matematyki i Informatyki,
- Wydziału Fizyki,
- Wydziału Nauk Politycznych i Dziennikarstwa,
- Wydziału Chemii,
- Wydziału Nauk Geografii Społeczno-Ekonomicznej i Gospodarki Przestrzennej,
- Wydziału Nauk Geograficznych i Geologicznych,
- Wydziału Prawa i Administracji,
- Pływalni Uniwersyteckiej i Hali Sportowej UAM.

Swobodny dostęp dla osób poruszających się na wózku lub o kulach zagwarantowano przy użyciu platform przyschodowych, wind lub podnośników w obiektach:

- Wydziału Filologii Polskiej i Klasycznej,
- Wydziału Neofilologii,
- Wydziału Anglistyki,
- Wydziału Filozoficznego,
- Wydziału Antropologii i Kulturoznawstwa,
- Wydziału Psychologii i Kognitywistyki,
- Wydziału Socjologii,
- Wydziału Nauk o Sztuce,
- Wydziału Studiów Edukacyjnych.

Również jednostki UAM znajdujące się poza obszarem Miasta Poznania są całkowicie przystosowane do potrzeb osób z dysfunkcją ruchu:

- Wydział Pedagogiczno-Artystyczny w Kaliszu,
- Instytut Kultury Europejskiej UAM w Gnieźnie,
- Collegium Polonicum w Słubicach,
- Nadnotecki Instytut UAM w Pile.

Pokoje przystosowane do potrzeb osób z niepełnosprawnościami w domach studenckich UAM

Studenci i doktoranci UAM z niepełnosprawnościami mogą w trakcie roku akademickiego zamieszkać w jednym z przystosowanych do ich potrzeb pokojów oraz studiów mieszkalnych w Domach Studenckich. Do dyspozycji studentów o specjalnych potrzebach oddajemy:

- 3 dwuosobowe pokoje dla osoby z niepełnosprawnością i asystenta w Domu Studenckim „Jowita”,
- 5 pokojów jednoosobowych w Domu Studenckim „Zbyszko”,
- 7 pokojów jednoosobowych w Domu Studenckim „Jagienka”,
- 3 pokoje jednoosobowe z aneksem ku-chennym w Domu Studenckim „Hanka”,
- 5 pokojów typu studio przystosowanych dla osób z niepełnosprawno-ścią ruchu i 5 pokojów dla osób

z innymi rodzajami niepełnosprawności w Domu Akademickim UAM przy ul. Nieszawskiej (możliwość zamieszkania osoby z niepełnosprawnością wraz z asystentem),

• 2 pokoje w Domu Studenckim Instytutu Kultury Europejskiej w Gnieźnie,

• 2 pokoje w Domu Studenckim Wydziału Pedagogiczno-Artystycznego w Kaliszu ul. Nowy Świat,

• 1 pokój w Domu Studenckim Collegium Polonicum w Słubicach.

Wszystkie pomieszczenia spełniają wymogi dostosowania do potrzeb osób z niepełnosprawnościami, począwszy od odpowiedniej powierzchni manewrowej, poprzez przystosowaną łazienkę z toaletą, stosowne do potrzeb umeblowanie oraz domofon z sygnalizacją wizualną dla osób nie(do)słyszących (DS „Zbyszko", „Jagienka", „Hanka").

TRANSPORT DLA OSÓB
Z NIEPEŁNOSPRAWNOŚCIĄ RUCHU

Osoby z niepełnosprawnością ruchu, które ze względu na stan zdrowia nie są w stanie samodzielnie korzystać ze środków transportu publicznego, mogą wnioskować o możliwość korzystania z usług transportowych realizowanych przez UAM.

Osoby korzystające z tego wsparcia dowożone są z miejsca zamieszkania (dotyczy osób zamieszkujących na terenie Miasta Poznania, a w uzasadnionych przypadkach do 10 km poza granicami administracyjnymi miasta) do miejsca, gdzie odbywają się zajęcia ujęte w planie studiów

Transport może zostać przyznany:
- na cały rok akademicki,
- na okres zimowy tj. 1 grudnia - 1 marca.

Jak wnioskować o transport realizowany przez UAM?

- Zapoznaj się z Regulaminem korzystania z usług transportowych Uniwersytetu im. Adama Mickiewicza w Poznaniu świadczonych na rzecz studentów i doktorantów z niepełnosprawnościami.
- Wypełnij kwestionariusz on-line dostępny na stronie.
- Wymagane załączniki (Oświadczenie o wyrażeniu zgody na przetwarzanie danych osobowych, podpisany Regulamin korzystania z usług transportowych) dostarcz w wersji papierowej do Biura Wsparcia Osób z Niepełnosprawnościami.
- Po otrzymaniu wiadomości od naszego konsultanta przyjdź na spotkanie z komisją transportową.

W komisji transportowej zasiadają:
- Przedstawiciel/ka Biura Wsparcia Osób z Niepełnosprawnościami,
- Specjalista/ka z zakresu fizjoterapii ze Studium Wychowania Fizycznego i Sportu,
- Reprezentant Centrum Wsparcia Kształcenia,
- Reprezentant/ka Parlamentu Samorządu Studentów UAM lub Samorządu Doktorantów,
- Reprezentant/ka Zrzeszenia Studentów Niepełnosprawnych UAM „Ad Astra”.

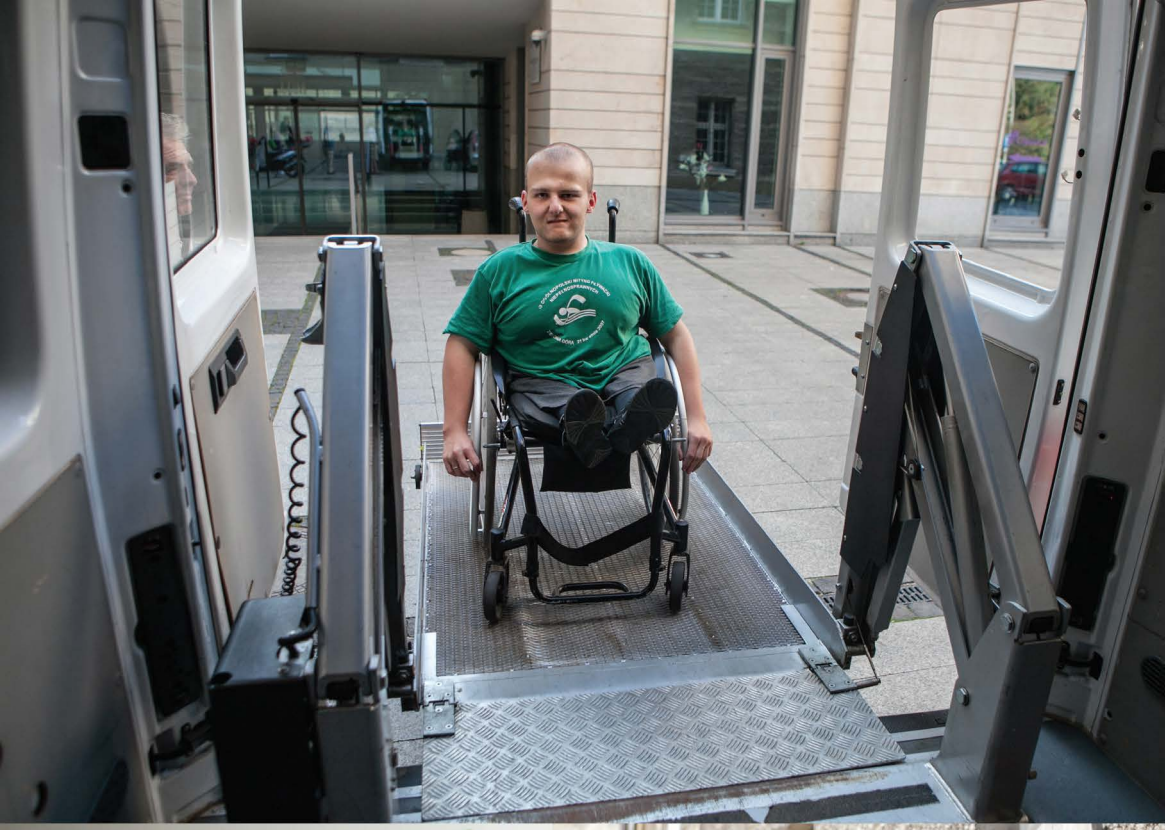

WSPARCIE
PSYCHOLOGICZNE

Psychologiczny Konsultant ds. trudności w procesie studiowania

Zapraszamy osoby, które doświadczają trudności w studiowaniu i chciałyby uzyskać wsparcie psychologiczne nakierowane na:

- efektywne uczenie się i studiowanie,
- nadrabianie zaległości w studiach,
- pokonywanie barier w studiowaniu wynikających z trudności natury poznawczej lub emocjonalno-motywacyjnej,
- skuteczne zarządzanie czasem,
- radzenie sobie ze stresem, m.in. w sytuacjach egzaminacyjnych,
- podejmowanie i realizowanie ambitnych wyzwań życiowych,
- satysfakcjonujące spełnianie się w relacjach z ludźmi.

Osoby, które chciałyby skorzystać z psychologicznych konsultacji, zapraszamy na dyżury Psychologicznego Konsultanta ds. trudności w procesie studiowania lub prosimy o kontakt e-mailowy na podany poniżej adres. Aktualne dyżury w wiadomościach na stronie Biura. Zachęcamy do kontaktu i indywidualnego ustalenia dogodnego terminu spotkania.

Psychologiczny Konsultant ds. trudności w procesie studiowania:
mgr Szymon Hejmanowski
e-mail: szymon.hejmanowski@amu.edu.pl

Poradnia Rozwoju i Wsparcia Psychicznego

Dom Studencki „Hanka” al. Niepodległości 26 61-712 Poznań. Zapisy na spotkanie (spotkanie trwa 45 minut):

mgr Elżbieta Żurkiewicz
e-mail: elazur@amu.edu.pl
tel.: 61 829 24 88
dyżur: środa w godz. 14:00-15:00 pokój 14

mgr Magdalena Cieślik
e-mail: mcieslik@amu.edu.pl
tel.: 61 829 24 94
dyżur: środa w godz. 13:00-14:00 pokój 13a

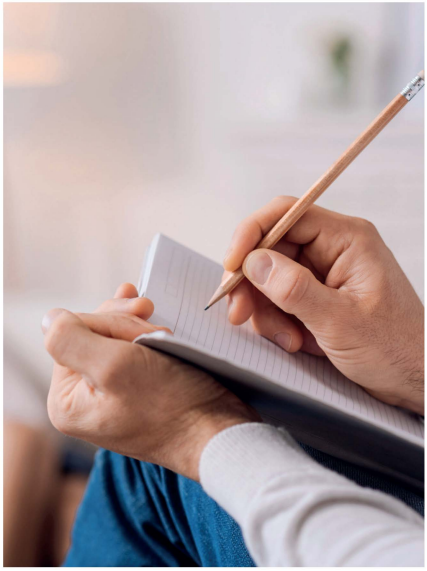

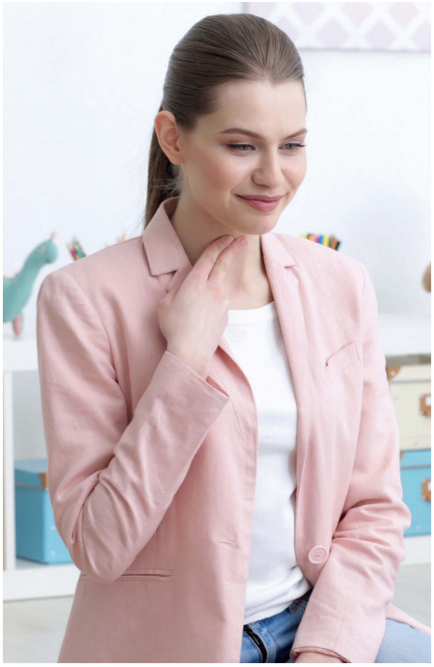

Zajęcia logopedyczne

Studenci i doktoranci, którzy ze względu na swoją niepełnosprawność wykazują trudności w mówieniu, mogą skorzystać z indywidualnych konsultacji logopedycznych. Zajęcia te prowadzi mgr Agata Kwias specjalizująca się w terapii wad wymowy (seplenienia, rotacyzmu, jąkania) u osób dorosłych oraz w logopedii artystycznej.

mgr Agata Kwias
tel: 605 592 697
e-mail: agata.kwias@amu.edu.pl

LEKTORAT DLA STUDENTÓW

Z TRUDNOŚCIAMI POZNAWCZYMI

Studenci I roku z trudnościami poznawczymi szukający dodatkowego wsparcia mogą rozpocząć zajęcia nauki języka obcego od semestru zimowego (po wykonaniu testu diagnozującego).

Aby uzyskać pomoc, powinni zgłosić się po opinię Psychologicznego Konsultanta ds. trudności w procesie studiowania Pana mgr Szymona Hejmanowskiego. Opinia wydawana jest na podstawie opisu sytuacji studenta oraz po zapoznaniu się z dokumentacją medyczną/psychologiczną dostarczoną przez studenta. Prosimy o wcześniejsze umówienie się na konsultacje.

Na wniosek Psychologicznego Konsultanta ds. trudności w procesie studiowania studenci z trudnościami poznawczymi mogą uzyskać zgodę na zwiększenie liczby godzin lektoratu oraz odbywania zajęć w trybie indywidualnym lub w małych grupach. Zajęcia prowadzi Pani mgr Agnieszka Kuc w sali 306 w Collegium Chemicum przy ul. Grunwaldzkiej 6 (terminy ustalane indywidualnie ze studentami).

Plan i tryb odbywania zajęć będą ustalane indywidualnie po uzyskaniu opinii Konsultanta. Lektorat kończy się egzaminem z języka obcego na poziomie B2 z uwzględnieniem specjalnych potrzeb wynikających z niepełnosprawności studentów.

mgr Szymon Hejmanowski
Psychologiczny Konsultant ds. trudności w procesie studiowania
tel. 730 591 791
e-mail: szymon.hejmanowski@amu.edu.pl

mgr Agnieszka Kuc
St.wykładowca - Zespół Języka Angielskiego
Dyżur: środa 10. 15 - 11.15
Collegium Novum s. 529, blok B.
e-mail: akuc@amu.edu.pl

SPORT STUDENTÓW

Z NIEPEŁNOSPRAWNOŚCIAMI

Alternatywne zajęcia WF i sekcje sportowe dla studentów z niepełnosprawnościami

Uniwersytet im. Adama Mickiewicza w Poznaniu kładzie duży nacisk na kulturę zdrowia oraz wychowania fizycznego zarówno wśród swoich studentów, jak i pracowników. Działaniami w tej dziedzinie objęci są także studenci z niepełnosprawnością, którzy w ramach obligatoryjnych (dla studentów I roku studiów) alternatywnych zajęć wychowania fizycznego pod okiem wykwalifikowanych magistrów rehabilitacji Studium Wychowania Fizycznego i Sportu UAM mogą pracować nad swoją sprawnością i kondycją fizyczną w takich miejscach jak:

- sala gimnastyczna (ul. Szamarzewskiego 89),
- sala ćwiczeń (ul. Młyńska),

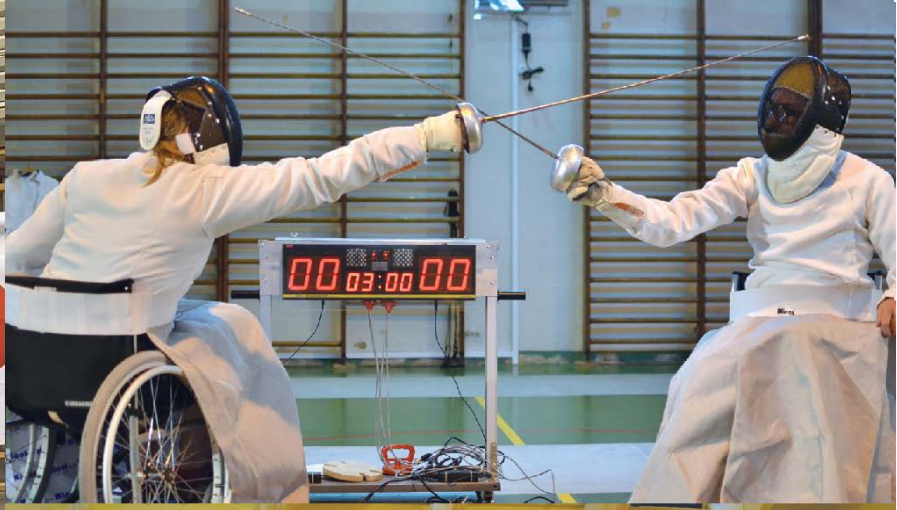

- salka do ćwiczeń ogólnousprawniających (ul. Strażewicza 21),
- Pływalnia Uniwersytecka (ul. Strażewicza 21),
- Hala sportowa (ul. Zagajnikowa 9).

Zajęcia charakteryzują się różnymi formami ćwiczeń indywidualnych w zależności od schorzenia i jednostki chorobowej. Zaletą tych zajęć jest indywidualne podejście do potrzeb i możliwości psychofizycznych studentów Bardzo dużym zainteresowaniem wśród studentów z ograniczoną sprawnością cieszą się zajęcia:

1. nauki pływania,
2. sekcji pływackiej studentów z niepełnosprawnościami,
3. sekcji sportowej studentów z niepełnosprawnościami (w tym zajęcia z szermierki na wózkach),
4. ogólnousprawniające,
5. gimnastyki leczniczej.

Obozy rekreacyjno-sportowe i szkoleniowe

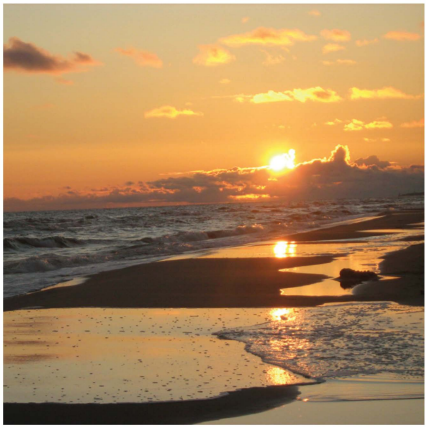

Okres wakacyjny jest dla studentów i doktorantów z niepełnosprawnościami czasem wyjazdów rekreacyjno-sportowych i szkoleniowych. Bogatą ofertę obozów prezentują SWFiS oraz Biuro Wsparcia Osób z Niepełnosprawnościami organizując:

Obóz rekreacyjno-sportowy

Organizowany przez SWFiS w nadmorskich lub górskich kurortach wypoczynkowych.

Integracyjny Spływ Kajakowy

Organizowany przez SWFiS; podczas tego wydarzenia organizatorzy dopełniają starań, by uczestniczyli w nim zarówno studenci z niepełnosprawnościami, jak i studenci pełnosprawni, co tworzy doskonałe warunki do wzajemnego poznania się i szeroko pojętej integracji.

Letnia Szkoła Języka Angielskiego z elementami żeglarstwa
Organizowana przez Biuro Wsparcia Osób z Niepełnosprawnościami, oprócz zajęć z języka angielskiego w atrakcyjnej formie, daje też uczestnikom okazję do nauki podstaw żeglarstwa, udziału w zajęciach rekreacyjnych i czas na zwiedzanie.

Rokrocznie zwiększa się również zainteresowanie sportowców z całej Polski organizowanymi przez SWFiS UAM Integracyjnymi Mistrzostwami Polski AZS w Pływaniu Studentów z Niepełnosprawnościami, które odbywają się co roku w drugi weekend maja na Pływalni Uniwersyteckiej.

PROGRAM ERASMUS+

Program Erasmus+ to niesamowita okazja dla studentów, aby spędzić semestr lub rok studiując na uczelni za granicą i otrzymując stypendium. Aby tego dokonać, wystarczy kilka prostych kroków:

1. Zorientuj się, kto jest koordynatorem na Twoim wydziale. Dowiedz się od koordynatora jak wygląda rekrutacja - kiedy się rozpoczyna i kończy, jakie są kryteria, jakie dokumenty będą wymagane - każdy wydział ma swoje własne zasady.

2. Dowiedz się, z jakimi uczelniami zagranicznymi i w jakich państwach możesz odbyć swoją Erasmusową przygodę - pomyśl o swoim wymarzonym miejscu - czy będzie to Hiszpania, Francja, Włochy, a może Cypr lub Bułgaria? Pamiętaj, że aby mobilność się odbyła, Twój wydział koniecznie musi mieć podpisaną umowę bilateralną z daną uczelnią.

3. Czekaj na wyniki rekrutacji - jeżeli wszystko poszło gładko - gratulacje! Teraz tylko należy przygotować wraz z pomocą koordynatora wydziałowego swój Learning Agreement (czyli porozumienie o programie zajęć) - wybierz przedmioty z oferty uczelni zagranicznej, tak aby w miarę pokrywały się z tymi na Twoim kierunku na UAM - zostaną one zaliczone jako zdany semestr lub rok - nic nie tracisz podczas wyjazdu - przedmioty zdawane tam zostaną zaliczone tutaj.

4. Jako student z orzeczeniem o niepełnosprawności masz prawo ubiegać się o dodatkowe dofinansowanie związane z niepełnosprawnością: np. dofinanso-wanie do leków, podróży osoby towa-rzyszącej, kosztów specjalnych materiałów do nauki, pokrycie specjalnego ubezpieczenia, itp. Po ogłoszeniu wyników rekrutacji należy złożyć odpowiedni wniosek do biura Erasmus+.

5. Oszacowana kwota wypłacana jest w formie zaliczki, z której należy się rozliczyć. Wszelkie koszty poniesione ze względu na niepełnosprawność, a które były wymienione we wniosku o dofinansowanie, należy rozliczyć po powrocie z zagranicy przedstawiając odpowiednie faktury i rachunki, wypełniając kartę rozliczenia (dostępna pod linkiem o dokumentach).

6. Po więcej informacji zapraszamy do Biura Programu.

Koordynator uczelniany:
dr Tomasz Brańka
tel. 519 340 495
e-mail: tomasz.branka@amu.edu.pl

Kontakt Erasmus+ dla studentów z niepełnosprawnościami:
mgr Olga Brzezińska
tel. 61 829 44 30
e-mail: erasmus@amu.edu.pl

ZRZESZENIE STUDENTÓW

NIEPEŁNOSPRAWNYCH UAM „AD ASTRA”

Zrzeszenie Studentów Niepełnosprawnych Ad Astra jest organizacją studencką, która funkcjonuje na Uniwersytecie im. Adama Mickiewicza w Poznaniu. Działa na rzecz studentów z niepełnosprawnościami organizując liczne wydarzenia, kursy, szkolenia i wyjazdy. Zrzeszenie ściśle współpracuje z Biurem ds. Studentów z Niepełnosprawnościami.

Na początku każdego roku akademickiego Ad Astra organizuje spotkania adaptacyjne dla studentów pierwszego roku, by wdrożyć ich w uczelniane życie. Dotyczą one wsparcia i adaptacji dla studentów z niepełnosprawnościami, jakie oferuje im uczelnia.

Każdego roku Ad Astra zaangażowana jest w liczne przedsięwzięcia na rzecz studentów z niepełnosprawnościami. Jedną z misji organizacji jest integracja społeczności ogólnouniwersyteckiej.

Ad Astra prowadzi liczne warsztaty i szkolenia, których adresatami są studenci, a także uczniowie i pracownicy, mający kontakty z osobami z niepełnosprawnościami.

e-mail: ad-astra@amu.edu.pl
Obserwuj nas także w portalach społecznościowych!

KOŁO MIŁOŚNIKÓW JĘZYKA „PAPILLON”

Jesteśmy kołem naukowym, które działa na Wydziale Filologii Polskiej i Klasycznej. Naszym celem jest przede wszystkim zgłębienie języka i kultury osób z wadą słuchu, przełamywanie stereotypów i dążenie do wzajemnej integracji.

Szukamy odpowiedzi na pytania o sposób nabywania pierwszego języka przez osoby nie(do)słyszące. Obserwujemy, jak wygląda system edukacji tych osób w Polsce. Poza tym opowiadamy o niuansach życia codziennego studenta w szerokim znaczeniu tego słowa - słyszącego, niesłyszącego, słabosłyszącego z przymrużeniem oka.

W ten sposób chcemy zwiększać świadomość społeczeństwa na temat funkcjonowania głuchych w słyszącej większości.

AKTYWNY SAMORZĄD

MODUŁ II

Studenci, doktoranci, a także słuchacze studiów podyplomowych z orzeczeniem o niepełnosprawność w stopniu umiarkowanym i znacznym, a także z niepełnosprawnościami sprzężonymi, mogą ubiegać się o dofinansowanie studiów w ramach programu realizowanego przez Państwowy Fundusz Rehabilitacji Osób Niepełnosprawnych „Aktywny Samorząd Moduł II”.

Pomoc w uzyskaniu wykształcenia można uzyskać w ramach:

- dofinansowania kosztów czesnego
- dodatku na pokrycie kosztów kształcenia (np. czynszu w akademiku, zakupu pomocy dydaktycznych, pokrycia kosztów dojazdu na zajęcia)

Wnioski należy składać w Powiatowym Centrum Pomocy Rodzinie lub Miejskim Ośrodku Pomocy Rodzinie właściwym dla miejsca zamieszkania.

Państwowy Fundusz Rehabilitacji Osób Niepełnosprawnych

Uniwersytet im. Adama Mickiewicza w Poznaniu

Biuro Wsparcia Osób z Niepełnosprawnościami
ul. Grunwaldzka 6 pok. 114
60-780 Poznań

tel. 61 829 20 55
tel. 61 829 22 43